



O V L	W A L C	O O 5
-------	---------	-------

De reconstructie van de blokken uit de overloper van de Westwatering.

J.Chr. Verhage

De reconstructie van de blokken uit de overloper van de Westwatering

WERKWIJZE BIJ DE RECONSTRUCTIE

Bij geen van de nog in de archieven aanwezige overlopers is een kaart overgebleven (voor zover die er ooit geweest zijn), waarop de blokken waarin elk ambacht verdeeld was, staan aangegeven. Het enige historische kaartmateriaal met betrekking tot de blokken zijn de kaart van Christoffel Bernards uit 1641-1644, gekopieerd door de Hattinga's in 1949-1750 en een aantal kaarten uit het archief van de familie Des Tombe.

Het bijschrift bij de kaart van Bernards meldt dat de 'de scheidingen van parochien en de gelegenheit van hare blokken met getallen no. 1, 2, 3, etc. volgens de respectieve overlopers' weergegeven zijn. Dit houdt in dat binnen de parochie-/ambachtsgrenzen de blokken stann aangeduid met een nummer, de grenzen tussen de blokken staan echter niet op de kaart. De kaart geeft dus slechts een globale indicatie van de ligging van de blokken en is bovendien in een aantal gevallen aanwijsbaar onnauwkeurig (bloknummers die op de verkeerde plaats staan), dan wel onvolledig (ontbrekende nummers). Zo ontbreken van Biggekerke de bloknummers 1, 4 en 18 en onder Koudekerke, Biggekerke en Zoutelande ontbreken de Duinlanden.

Ook de kaarten uit het archief des Tombe beelden de afzonderlijke blokken niet af, maar geven een globale aanduiding van de ligging. Door de kleinere schaal van deze kaarten en de grotere hoeveelheid topografische gegevens (wegen e.d.) zijn ze echter zeer bruikbaar gebleken bij de reconstructie. Helaas bevat de verzameling slechts enkele kaarten van de Westwatering: van het ambacht Koudekerke.

Voor het in 1980 verschenen boek 'De veldnamen van Koudekerke (W)' is een reconstructie van de Koudekerkse blokken gemaakt (19). Voor de hieronder volgende reconstructie van de blokken van de hele Westwatering is gebruik gemaakt van de manuscriptkaart, die ten grondslag ligt aan de kaart op p. 26 van het boek. Op de manuscriptkaart zijn de door W.P. van der Heijden blokken ingetekend op een ondergrondkaart 1:10.000. Bij het maken van deze reconstructie is nog geen gebruik gemaakt van de kaarten uit het archief Des Tombe, waarvan toen (1980) nog geen inventaris voor handen was. Vergelijking van de manuscriptkaart met de Des Tombe-kaarten nr. 1695 en 1696, waarop de Koudekerkse blokken zijn aangegeven, liet een hoge mate van overeenstemming zien. De Koudekerkse blokken zijn dan ook, met slechts enkele wijzigingen, overgenomen op de hieronder volgende reconstructie-kaarten.

De blokken van de overige ambachten zijn gereconstrueerd aan de hand van de blokschrijvingen uit de overlopers, de kaart van Bernards, de grote kaart van Hattinga van rond 1750, de Topografische en Militaire Kaart van 1850 en enkele andere topografische kaarten van vóór 1940 (zie verder opgave van geraadpleegde kaarten). Tevens werd een oppervlakte-mal, voor de omrekening van Blooise gemeten naar kaarten 1:25.000 en 1:10.000, gebruikt om de blokken zo nauwkeurig mogelijk in te meten op reconstructie-kaarten.

Vanzelfsprekend moeten de reconstrueerde blokken met enig voorbehoud gehanteerd worden: toetsing van de geconstrueerde blokken aan origineel kaartmateriaal is immers mogelijk. Daar waar het landschap wel ingrijpend is gewijzigd, zoals in de buurt van Vlissingen, zijn de gereconstrueerde grenzen veel onzekerder. Ook bij de Duinlanden is dat het geval, niet zozeer door de sterke verandering ter plaatse, als wel omdat de blokomschrijvingen nauwelijks houvast geven bij het bepalen van de grenzen van de blokken.

In de buurt van Vlissingen veranderen de blokken die aan de stad grensden door de 16de-eeuwse stadsuitbreidingen. In de 17de eeuw werd de stad verder uitgebreid. De oorspronkelijke gesteldheid van het gebied, beschreven in de blokomschrijvingen, is niet meer uit de huidige kaart af te lezen. Ook zijn geen gedetailleerde en betrouwbare kaarten uit de periode vóór de stadsuitbreidingen aanwezig. Het aanvankelijke houvast dat de kaarten van Bernards en Hattinga boden in de bij Vlissingen gelegen grens tussen de West- en de Zuidwatering bleek in de praktijk niet groot te zijn. Vermoedelijk is op beide kaarten de grens niet overal juist weergegeven. Met name aan de oostzijde van Vlissingen viel ons volgens ons inzicht een kleiner gebied binnen de Westwatering dan de kaarten aangeven.

DE BLOKKENKAART VAN DE WESTWATERING

Hieronder volgt de gereconstrueerde blokkenkaart van de Westwatering, schaal 1:50.000. Voor deze kaart, zowel als voor de detailkaarten 1:25.000 is gebruik gemaakt van de topografische kaart 1:25.000 van vóór de ruilverkaveling. Afzonderlijke reconstructiekaarten per ambacht of een deel daarvan (op schaal 1:25.000) zijn opgenomen in het volgende hoofdstuk.

Op Walcheren rekende men met de zogenaamde Blooise maat, waarbij 1 Bloois gemet gelijk was aan 300 roeden (1 hectare = 2½ bloois gemet).

De reconstructie van de kaarten van Koudekerke kan men terug vinden in het door de Heemkundige kring Walcheren in 1980 te Middelburg uitgegeven Veldnamenboek.

De hierna volgende reconstructies van de kaarten van de Westwatering zijn als onderzoeksresultaat samengevat in een historisch-geografisch onderzoek naar de werven of vliedbergen in de Westwatering van Walcheren, dat onder de titel "Den block daer 't werf in stont..." in 1992 is gepubliceerd door de heren Marty de Harde en Marinus Kooiman.

Met toestemming van beide heren, hebben wij uit bovengenoemd werk de bladzijden 33 t/m 54 mogen overnemen om als bijlage te mogen gebruiken bij de overloper van de Westwatering geheven in het jaar 1574.

Jasper Verhage, Velsbroek 8 maart 1996.

DE BLOKKEN UIT DE OVERLOPERS VAN DE WESTWATERING

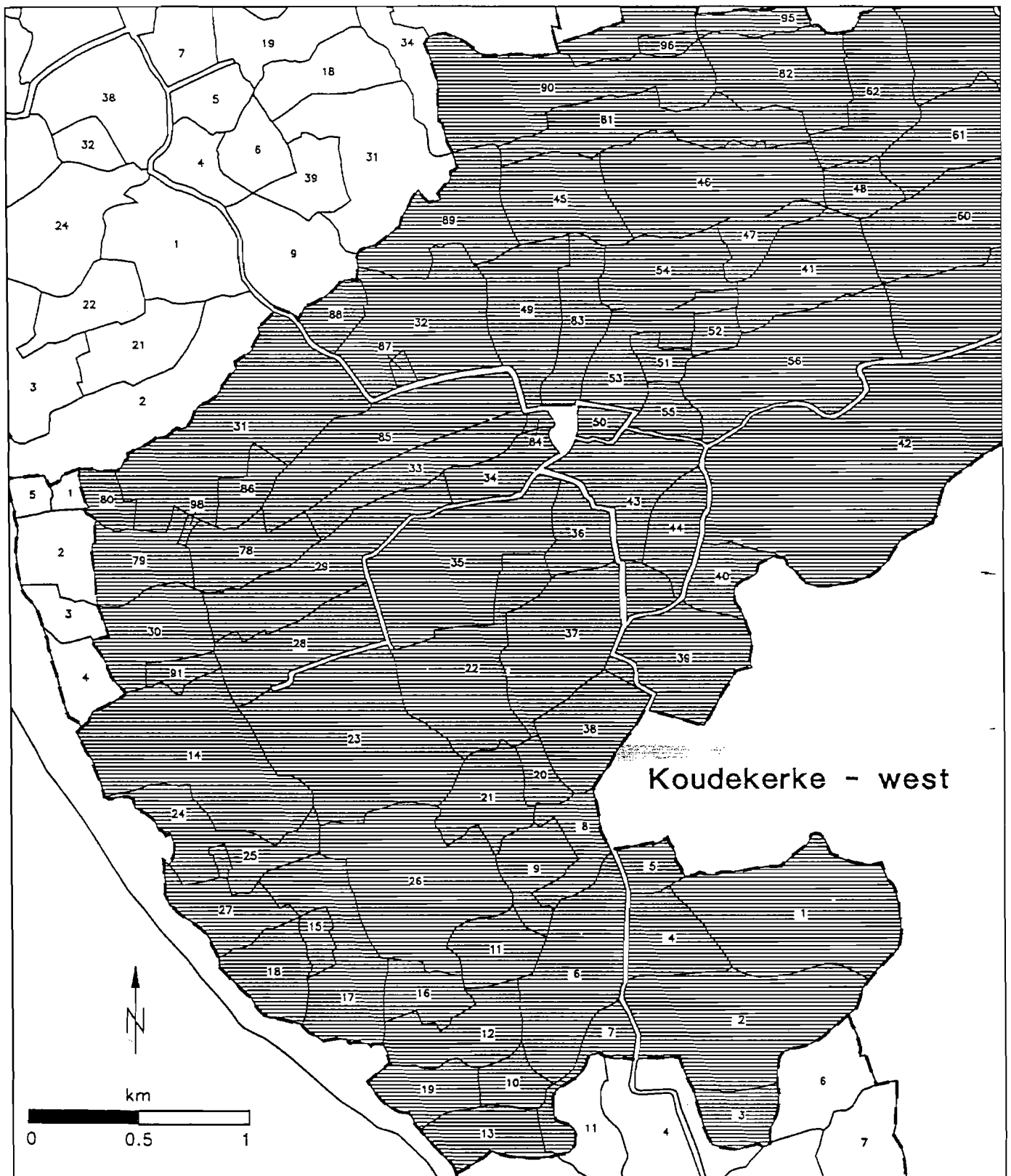

Reconstructie blokken Koudekerke - west, schaal 1:25.000.

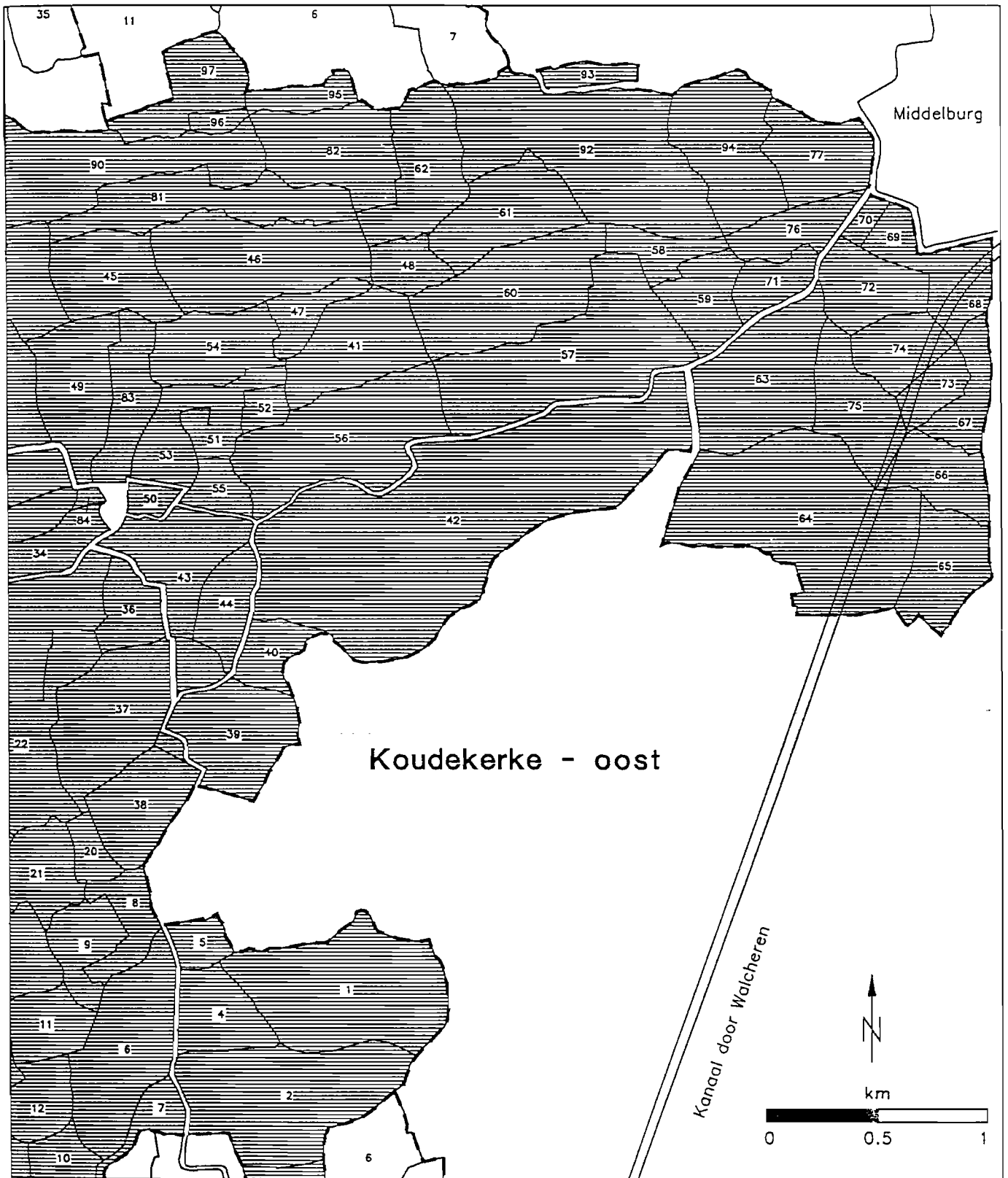

Reconstructie blokken Koudekerke - oost, schaal 1:25.000.

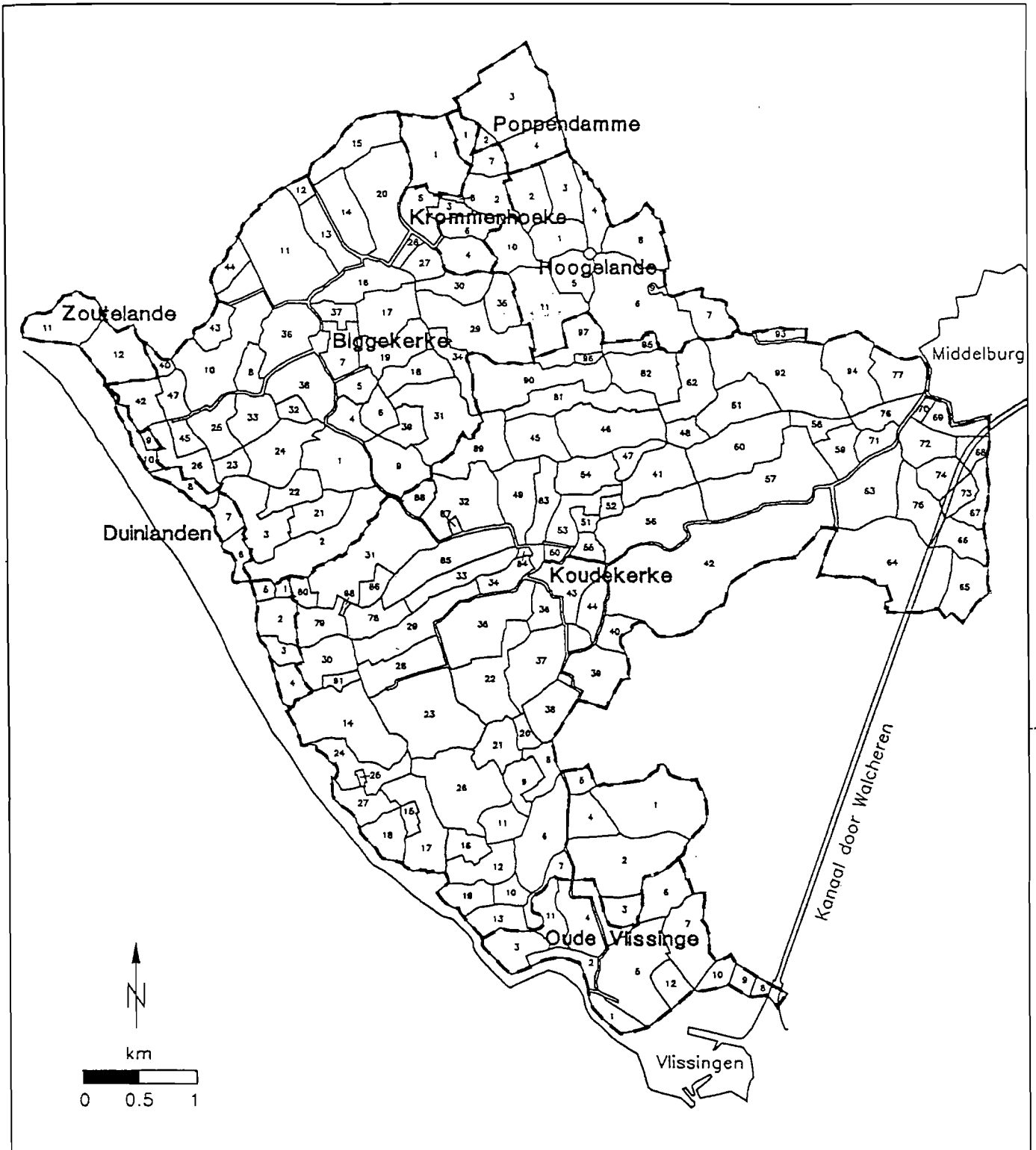

De blokkenkaart van de Westwatering.

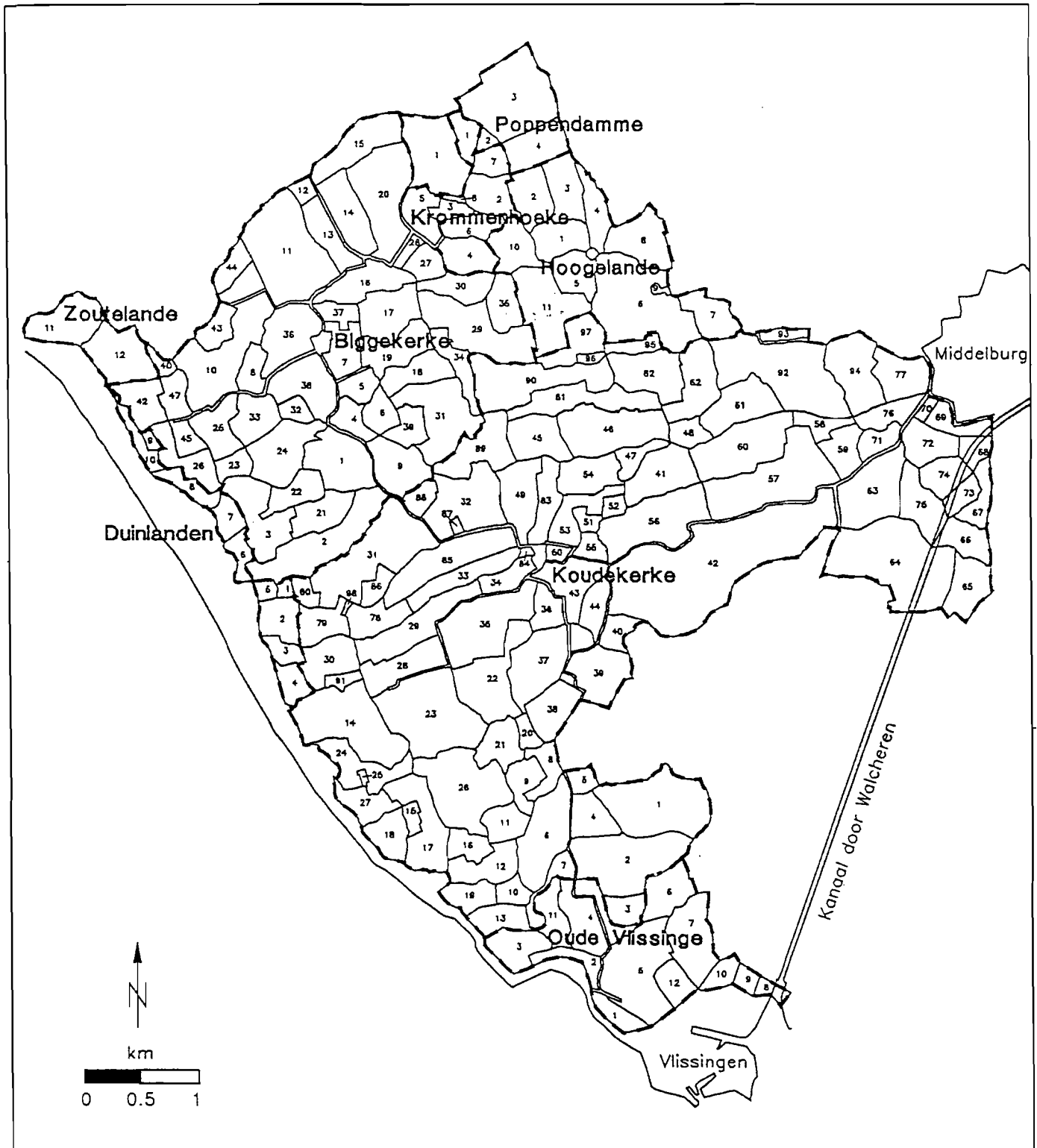

De blokkenkaart van de Westwatering.

Den overlooper van Biggenkercke

BLOK 1

Den block daer Michiel Wolfaerts in plach te woonen, ende Jan Pieter Maerts mede in plach te woonen, [ende nu Jan Melse ende Jacob Janssen Rycke in woonen], den wech oost, suyt ende noort, ende begint van westen in. (70 gemet 113 roe)

1623: *[ende nu Jan Melse ende Pauwels Lauereys beide woonen]*

BLOK 2

Den block daer Lauereys Heyne in plach te woonen ende nu Adriaen Willemans wed. in woont, den wech oost ende noort, het duynlant west ende suyt de sprincke waterganck ende begint van westen in. (84 gemet 48 roe)

1623: *[ende adriaen Willemans wed. lest in gewoont heeft, maarnu geen hofstede inne staet]*

BLOK 3

Den block benoorden Lauereys Heyne, daer hij plach te woonen [ende nu Adriaen Willemans wed. woont], ende den block daer Huyge Jan Pier Huysen in plach te woonen, zijn nu in eenen block verenigt, den wech ligt oost ende suyt, het duynlant west, ende den Crommen Vliet noort, ende begint vanden suytwesthoeck inne. (60 gemet 288 roe)

1623: *[ende Adriaen Willemans wed. lest in woont]*

1574: *Den block daer Huyge Jan Pier Huysen inne plach te woonen, aende noortzijde Pope Andriesz. hofstede, scheyden aende Crommen vliet vanden werve ende daer 't werf inne staet ende begint van noordwesthoeck inne. werf niet in perceelsomschrijvingen terug te vinden.*

1585: *Den block benoorden Lauereys Heyne daer hij plach te woonen ende nu Michiel Piers Lapper, de Crommen vliet oost, den wech suyt, dat duynlant west ende den waterganck noort ende begint vanden suytwesthoeck inne.*

BLOK 4

Den block benoorden Symon Heyne, oost over den wech van suyden in noortwaerts vuytlopende tot den waterganck [voor Jacob Jans Rycke deure], ende begint vanden suytwesthoeck in. (30 gemet 229 roe)

1623: *[voor Pauwels Lauereys deure]*

Biggekerke

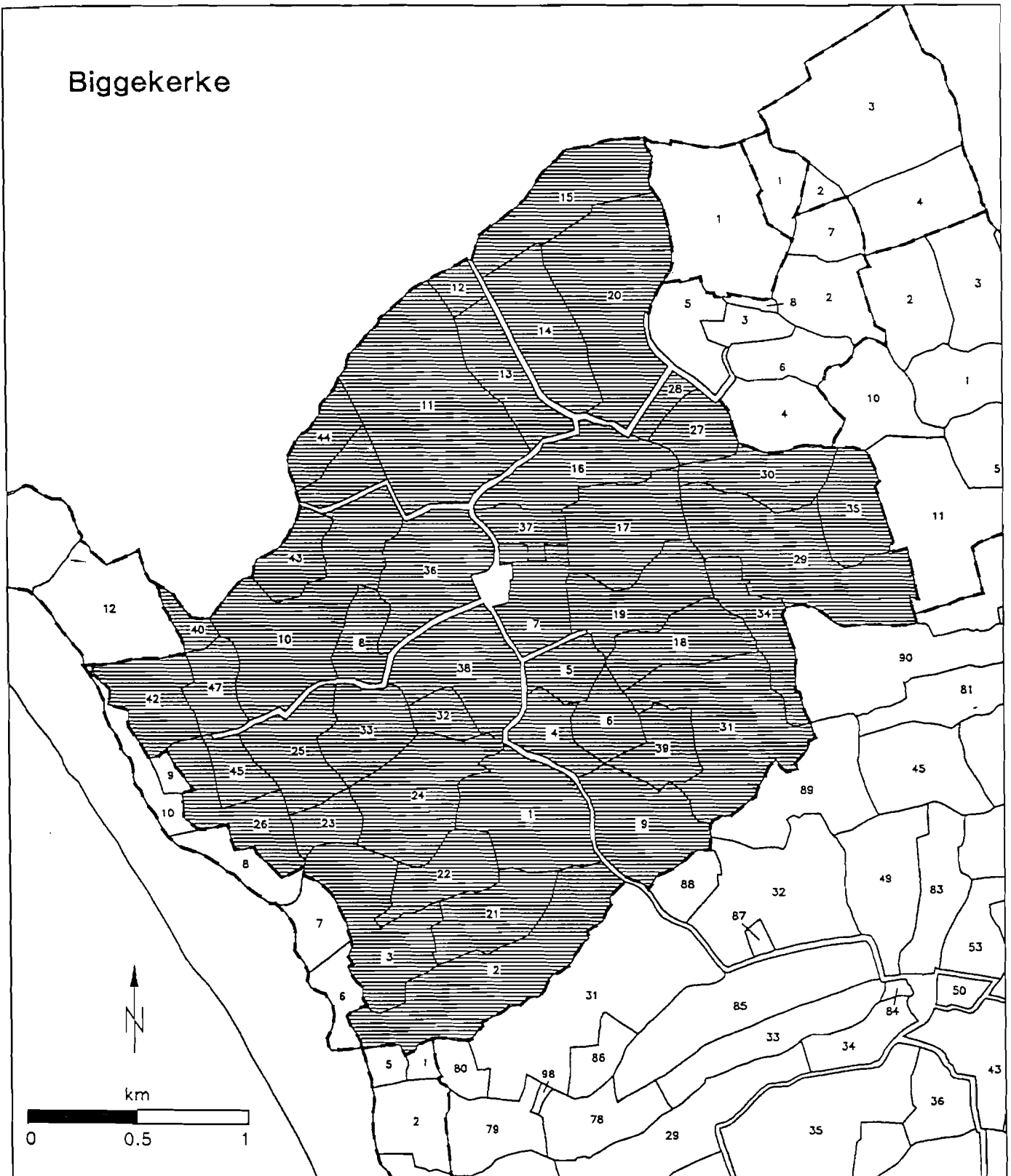

Reconstructie blokken Biggekerke, schaal 1:25.000.

BLOK 5

Den block daer Adriaen Willem Trompers in plach te woonen, ende nu Cornelis Marynis in woont, den wech ligt oost, west ende noort, den waterganck suyt ende begint vanden suytwesthoeck in voor Andries Huych Symons deure. (20 gemet 132 roe)

1623: *[voor Balten Jaspers deure]*

(Afbeelding5c)

BLOK 6

Den block daer Leunis Maerts in plach te woonen ende nu Pieter Aerts in woont, een wech oost, den waterganck noort, ende begint van noorden in bij de heule. (9 gemet 30 roe)

BLOK 7

Den block daer Jacob Duyvelaere inne plach te woonen, tusschende meulen ende het werf den wech suyt ende west ende suyt vanden dorpe ende begint vanden suytoosthoeck in aen de westzijde van 't oude meulenwerf. (36 gemet 179 roe)

1574: *Den block daer Jacob Duyvelaere inne plach te woonen, tusschen de molen en 't werf aende oostzijde vanden wegelinck, suyt vanden dorpe ende begint aenden oostzijde van den boogaert.*

na perceel 12:

omhaelt aen de westzijde Bekercke molen

BLOK 8

Den block daer Mannekenwerf in staet, den wech oost ende suyt, den wegelinck west, den waterganck noort, ende begint van noorden in op waterganck. (20 gemet 249 roe)

1608: *perceel 6 (van in totaal 11 percelen):
Marynis Symons Vos/zoo/ baent selve, 3 gemet 101 roe.
in de marge: 't werf*

1623: *perceel 6:
Cornelis Willems weesen, de Marynis Symons Vos /zoo/ baent Marynis Vos wed. en erfgen., 3 gemet 101 roe.
in de marge: 't werf*

1574: *werf niet in perceelsomschrijvingen terug te vinden.*

1585: *perceel 6:
Idem /z/ ende /oo/ daer 't werf in staet in drie patriën, 2 gemet 25 roe.*

BLOK 9

Den block daer Symon Heyne ende Jan Pieter Huysen kinderen in plachen te woonen ende nu Pieter Huych Symons [ende Jacob Marynis wed. beide in woonen], den wech suyt ende west, ende begint in Pieter Huych Symons hofstede. (54 gemet 48 roe)

1623: *[ende Jan de Rycke beide in woonen]*

BLOK 10

Den block daer Willem Jan Weuyts in plach te woonen, ende nu d'erfgenamen van Dirck de Vriese hofstede in staet ende nu Lieven nieuwe Jans hofstede inne staet, daer Roelant Sommay op woont, ende begint vanden noortwesthoeck in. (110 gemet 96 roe)

1608: na perceel 30 (van in totaal 40 percelen):
versprinckt suytoost van daer oost bij 't werf
perceel 32:
Dirck de Vriese /w/ baent Claes Michiels, 297 roe.
in de marge: 't werf

1623: na perceel 30 (van in totaal 40 percelen):
versprinckt suytoost van daer oost bij 't werf
perceel 32:
Dirck de Vriese /w/ baent selve, 297 roe.
in de marge: 't werf

1574: werf niet in perceelsomschrijvingen terug te vinden, ook de verspringing ontbreekt.

1585: na perceel 30:
versprinckt suytoost van daer oost bij 't werf
perceel 32:
Dirck de Vriese /w/ 't werf, 297 roe.
in de marge: 't werf

BLOK 11

*Den block daer Leyn Weuyte in plach te woonen [ende nu Joris Soete in woont], strecken-
de lancx den waterganck suytwest tot den heerenwech toe ende begint vanden noortoost-
hoeck in. (88 gemet 171,5 roe)*

1623: *[ende nu Cornelis van Stelse in woont]*

BLOK 12

*Den block daer Heyn Willem Heyns in plach te woonen ende Rombout Cornelis in
gewoont heeft, den wech ligt oost ende noort, den waterganck west ende begint vanden
suytoosthoeck in. (12 gemet 189 roe)*

BLOK 13

Den block daer Cornelis Heyn Weuyts in plach te wonen, west over den langen wech daer Pier Heindricx nu woont, den wech oost ende suyt, den waterganck west, ende begint van noortoosthoeck in. (35 gemet 250 roe)

1623: *[daer Andries Pieters nu woont]*

BLOK 14

Den block daer Maureys Huyse in plach te wonen, [ende nu Huyge Veth ende Adriaen de Vroe -rentmeester bewestert Schelt- hofstede in staet, daer Pier Snouck gewoonst heeft], streckende lancx den langen wech tot aen claes wegelinck toe, loopende lancx den waterganck ende begint vanden noorwesthoeck in aen Claes wegelinck. (51 gemet 286 roe)

1623: *[ende nu Leyn Gillis Boogaert in woont]*

BLOK 15

Den block benoorden Claes wegelinck ende streckt lancx den waterganck tot de ede toe, oost over den wech daer Jan Willems Hollander plach te wonen ende begint van westen in. (57 gemet 40 roe)

BLOK 16

Den block daer Hanneken Lems in plach te wonen, streckende lancx den waterganck [achter Michiel Mathys], daer nu Cornelis Leunis Huyse woont, 't Stapelhof, den wech west ende noort ende begint vanden noortwesthoeck in. (50 gemet 91 roe)

1623: *[achter Michiel Mathys Stapelhof]*

BLOK 17

Den block daer Michiel Mathys in plach te wonen ende nu Cornelis Leunis Huyse woont ende loopt lancx den wech tot den waterganck toe ende begint in Cornelis Leunis Huyse Stapelhof. (51 gemet 179 roe)

BLOK 18

Den block daer Willem Heyne ende Pier Lauereys Jacobs in plachen te wonen, [] den wech ligt oost ende suyt, den waterganck noort, ende begint vanden noortwesthoeck in. (35 gemet 189 roe)

1623: *[ende daer nu Gommer Willems in woont,]*

BLOK 19

Den block daer de meulen van Bekercke in staet, den waterganck suyt, ende begint van noortwestheock in, een stuck breede noort van 't oude meulenwerf.

(39 gemet 153 roe)

1608: molen niet in perceelsomschrijvingen terug te vinden.

1574: *Den block daer de mole van Bekercke in staet, ende begint vanden mole inne.*

molen niet in perceelsomschrijvingen terug te vinden.

BLOK 20

Den block daer Jan Adriaens Backer in plach te woonen ende nu Maerts Gillis in woont ende begint aen Claes wegelinck alsoo streckende suytwaerts tot Cornelis Leunis Huyse aenden wech.

(87 gemet 34 roe)

BLOK 21

Den block daer Cob Vuyterhagen ende Geleyn Jan Symons in plachen te woonen ende daer de meulen plach te staene, daer nu Jan Blocx hofstede inne staet, scheydende binnen den noortwech ende den waterganck, ende begint vanden noortwesthoeck in.

(39 gemet 34 roe)

1608: perceel 8 (van in totaal 13 percelen):

Jan Blocx erfgenamen de idem /oo/w/z/ baent selve, 1 gemet 25 roe.
in de marge: hofstede, gracht

1623: perceel 8:

Jan Blocx erfgenamen de idem /oo/w/z/ baent selve, 1 gemet 25 roe
in de marge: hofstede, gracht

1574: niets in de perceelsomschrijvingen te vinden.

1585: perceel 20:

Idem /noo/ 't werf, 426 roe.
in de marge: 't werf

BLOK 22

Symon Jans Blocx block, daer hij woont, ende plach te wesen Michiel Jan Symons block, (oost) den Crommen Vliet, suyt den waterganck ende noort den heeren wech ende begint in sijn hofstede.

(32 gemet 122 roe)

BLOK 23

Den block daer Jan Pier Dommis ende Cornelis Claes in plachen te woonen ende nu Matheus Claes inne woont, oost ende suyt de wech, west een wegelinck ende noort den waterganck ende begint van westen in.

(15 gemet 239 roe)

BLOK 24

Den block daer Symon Barthelmeeus in plach te woonen ende ligt alomme tusschen den wech ende den waterganck ende begint van westen in bij 't werf.

(60 gemet 116 roe)

- 1608: perceel 2 (van in totaal 34 percelen):
Symon Jans Block, hier in werf ende weye, 1/2 gemet 20 roe, baent selve, 9 gemet 93 roe.
- 1623: perceel 2:
Jan Symonsz. Block de Symon Jans Block /oo/, hier in werf ende weye, 1/2 gemet 20 roe, baent selve, 9 gemet 93 roe.
- 1574: perceel 4:
De canonniken Noortmonster 't werf, 1/2 gemet 20 roe.
- 1585: perceel 4:
Symon Jansz. Block /oo/ 't werf metten weye uit dieverschen partiën, baent selve, 3 gemet 2 roe.

BLOK 25

Den block daer Joris Jansz. [in plach te woonen] ende begint van westen in, den wech oost ende noort, den waterganck suyt.

(22 gemet 28 roe)

- 1623: *[in plach te woonen, daer nu Adriaen Jansz, inne woont,]*

BLOK 26

Den block voor Adriaen Pools Claes deure daer Pieter Maert in plach te woonen ende nu Jaecques Gelles huysinge in staet [daer Pier Cosijn op woont], achter Everdey Mathys hof [daer Marynis Leunis op woont] ende begint in boogaert.

(21 gemet 112 roe)

- 1623: *[daer Roelant Roelants op woont]*
[daer Remieus Coolen op woont]

BLOK 27

Den block daer Pier Cornelis Huysen in plach te woonen ende daer Heyn Pools woonde, besuyden Crommenhoecke ende begint vanden suytoosthoeck.

(18 gemet 57 roe)

BLOK 28

Den block daer hoppe sack in ligt ende daer de meulen in plach te staene, noort vanden wech voor Cornelis Leunis huysen, den wech oost, suyt ende noort ende begint van noortwesthoeck in.

(10 gemet 210 roe)

BLOK 29

Den block daer Jan Willems Blaeuwaert in plach te woonen ende nu Claes Jan Blaeuwaert inne woont ende de oostmeulen van Bekercke in plach te staene, Rochus vliet aande oostzijde, den waterganck suyt, den wech west ende begint van suytoosthoeck in.

(96 gemet 185 roe)

1574:

perceel 6:

Evan van Opnien 't werf baent Leyn Gillisz., 11 gemet.

BLOK 30

Den block daer Lem Pools in plach te woonen aende noortzijde dat oude meulenwerf daer de oostmeulen van Bekercke plach te staene, west ende noort den heeren wech, oost den sprinckwaterganck ende begint van suyden in aen 't meulenwerf

(33 gemet 13 roe)

1608:

perceel 3 (van in totaal 22 percelen):

Cornelis Cornelisz. Cops /oo/ de Adriaen Huysch Heyne wed., baent Leyn Everdeys, 2 gemet.

in de marge: 't werf

1623:

perceel 3:

Cornelis Leunis Huyse de Cornelis Cornelisz. Cops /oo/ baent selve, 2 gemet.

in de marge: 't werf

1574:

niets in perceelsomschrijvingen te vinden.

1585:

perceel 6:

Adriaen Huych Heyne /oo/ 't werf, baent selve, 2 gemet.

in de marge: 't werf

BLOK 31

Den block daer Lenaert Wouters in plach te woonen ende [nu Willem Huygens Baeuwaert in woont], den wech oost ende noort, ende begint vanden noortoosthoeck in.

(85 gemet 135 roe)

1623

[daer nu Andries Willems Leunis in woont]

BLOK 32

Den block voor Adriaen Symon Rints deure, daer Adriaen Dommis gewoont heeft [ende nu Mees Meeus wed. woont], oost over den wech, den wech suyt ende west, den waterganck noort ende begint van westen in.

(16 gemet 132 roe)

1623:

[ende nu Leyn Leunis Huyse woont]

BLOK 33

Den block daer Adriaen Symon Rints in plach te wonen [ende nu Mees Meeus wed. in woont] ende ligt olomme tussen den wech ende den waterganck, ende begint van noorden in op den waterganck. (28 gemet 13 roe)

1623: *[ende nu Leyn Leunis Huyse in woont]*

BLOK 34

Den block voor Huyge Jan Haveloos, daer Pier Lauereys Jacobs in plach te wonen ende nu geen hofstede inne staet, oost over den wech, den waterganck oost ende noort, den wech west ende suyt ende begint van noortoosthoek in.

(17 gemet 159,5 roe)

BLOK 35

Den block daer Symon Claes in plach te wonen, voor Lem Pools deure ende begint van noortoosthoek in achter Claes Mauereys hofstede, bij 't werf.

(38 gemet 161 roe)

1574: *Den block daer Symon Claes in plach te wonen, voor Lem Pools deure ende begint van noortoosthoek in achter Claes Mauereys hofstede.*

Toevoeging 't werf voor het eerst in 1585.

BLOK 36

Den block noordwest van Bekercke dorp ende begint van den noorwesthoek in.

(68 gemet 98 roe)

BLOK 37

Den block daer Leyn de Molenaere in gewoont heeft, den wech west, den wegelinck suyt, is den block daer den noortput in ligt ende begint vanden noorwesthoek in.

(17 gemet 96 roe)

BLOK 38

Den block daer Geleyn Pier Oorts in plach te wonen [ende nu Andries Huych Symons, Roelant Sommay ende meer andere hofsteden in staen], ende ligt alomme tusschen den wech ende waterganck ende [begint van suyden in, bij Willem Cornelis hofstede op den waterganck]. (55 gemet 49 roe)

1623: *[ende nu Balten Jaspers, Pieter Roelants ende meer andere hofsteden in staen]
[ende begint bij Pauwels Lauereys hofstede op de waterganck van suyden in]*

Den overlooper van 't ambacht van Wylen
gecommen van heer Jacob van Domburch
gelegen in Bekercke

BLOK 39

Den block achter ende voor Leunis Maerts daer Pieter Aerts nu woont ende begint vanden noortwesthoeck in. (15 gemet 256 roe)

BLOK 40

Den block daer Faes Adriaens Boene in plach te wonen [ende nu Marynis Symons Vos in woont], ende begint van noortwesthoeck in. (8 gemet 245 roe)

1623: *[ende nu Marynis Symons Vos wed. ende erfgenamen hofstede inne staet]*

BLOK 41

Den block daer Huyge Piers in gewoont heeft, ende begint vanden noortwesthoeck in, tusschen den voorsyde block aen noortzijde den wech suyt ende west. (41 gemet 168 roe)

BLOK 42

Den block daer Huyge Deckers gewoont heeft ende daer Cornelis Adriaen Huysman nu woont, ende [daer Cornelis Adriaen Huysman nu woont], ende begint vanden suytwest hoeck in. (23 gemet 181 roe)

1623: *[daer Cornelis Adriaen Huysman wed. nu woont]*

BLOK 43

Den block benoorden Willem Piers daer Pier Floris hofstede in ligt ende begint van suytoosthoeck in. (20 gemet 215 roe)

BLOK 44

Den block benoorden Matheeus Pier Jan Oorts daer d'erfgenamen van Dirck de Vriese hofstede in staet, ende begint van oosten in, de vijf ambachten noort ende west. (14 gemet 244 roe)

BLOK 45

Den block voor Everdey Mathys deure daer Huyge Blaeuwaert gewoont heeft, [ende nu Marynis Leunis woont], den wech noort, Adriaen Pools Claes block west ende suyt ende oost Joris Jan block ende begint van suyden in. (10 gemet 61 roe)

1623: *[ende nu Remeus Remeusz. Coole woont]*

Den overlooper van Crommenhoecke

BLOK 1

Den block daer Huyse in plach te wonen, [ende nu Willem Leunis ende Lambrecht Cornelis mede in wonen], ende begint van oosten in. (24 gemet 232 roe)

1623: *[ende nu Willem Leunis ende Otto Jobse mede in wonen]*

BLOK 2

Den block daer Pier Dommis in plach te wonen [ende nu Pieter Adriaen Ponce in woont], ende begint aende oostzijde van Spapenhil den wech west ende suyt. (47 gemet 60 roe)

1623: *[ende nu Maerten Pieters Ponce in woont]*

1574: *Den block daer Pier Dommis inne gewoont heeft, ende nu Jan Ghijsz. Rooze inne woont, aende oostzijde Spapenhil.*

BLOK 3

Den block daer Molswerf in ligt, den wech oost ende suyt, ende begint vanden noordwesthoeck in. (15 gemet 60 roe)

1608: *perceel 12 (van in totaal 12 percelen):
Mr. Applonius Schotte ende Jacob Schotte ende is Molswerf, 136 roe.*

1623: *perceel 12:
Mr. Applonius Schotte ende is Molswerf, 136 roe.*

1574: *Den block daer Molswerf inne ligt ende Willem Claes inne plach te wonen, begint van noorden inne aenden suytambacht.
perceel 12:
Gillis Gheleyn is Molswerf, baent selve, 1 gemet 36 roe.*

1585: *perceel 8:
Claes Jans Blauwaert /z/ 't meulenwerf in 2 partiën, baent Jan Jansz., 1 gemet 22 roe.
in de marge: 't werf
perceel 12:
Jacob Symon Schotte ende is Molswerf, 36 roe.*

(Afbeelding 5d)

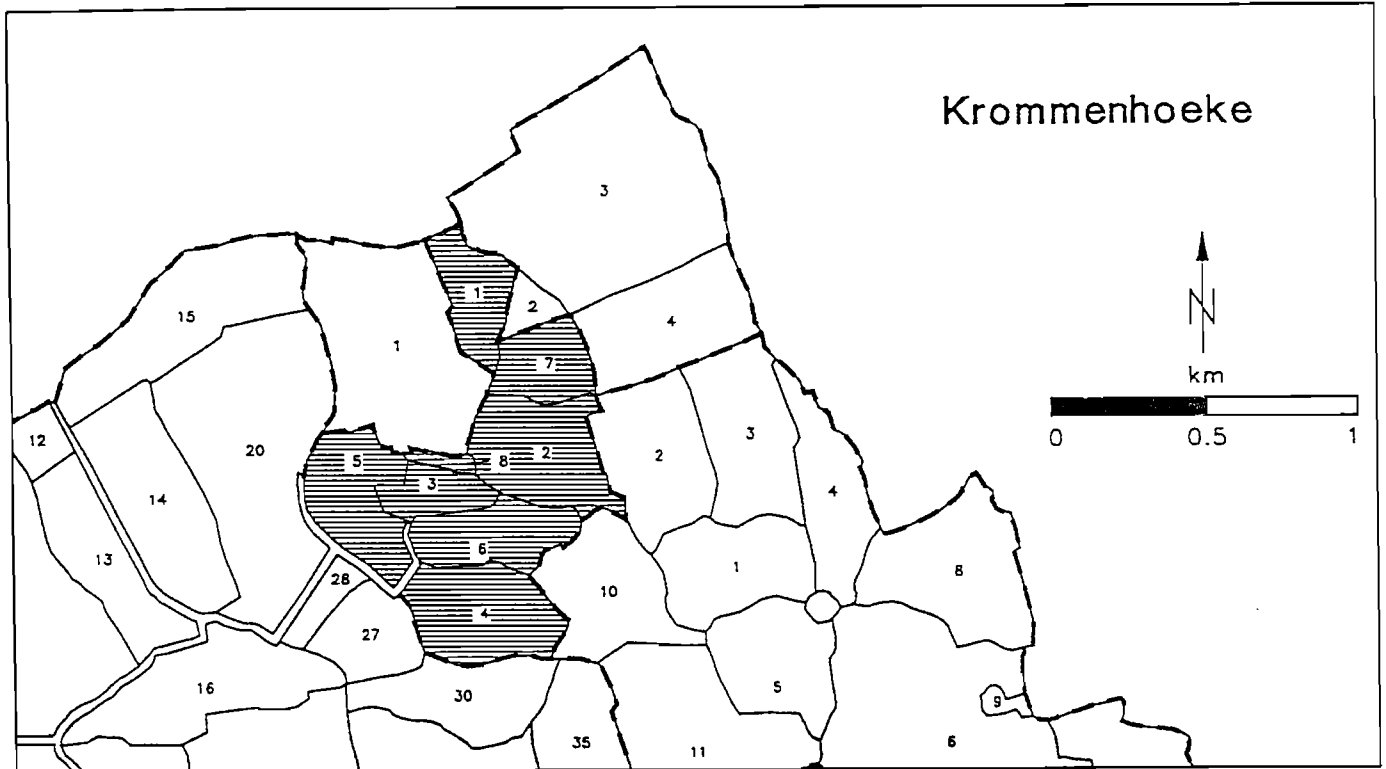

Reconstructie blokken Krommenhoeke, schaal 1:25.000.

DE BLOKKEN UIT DE OVERLOPERS VAN DE WESTWATERING

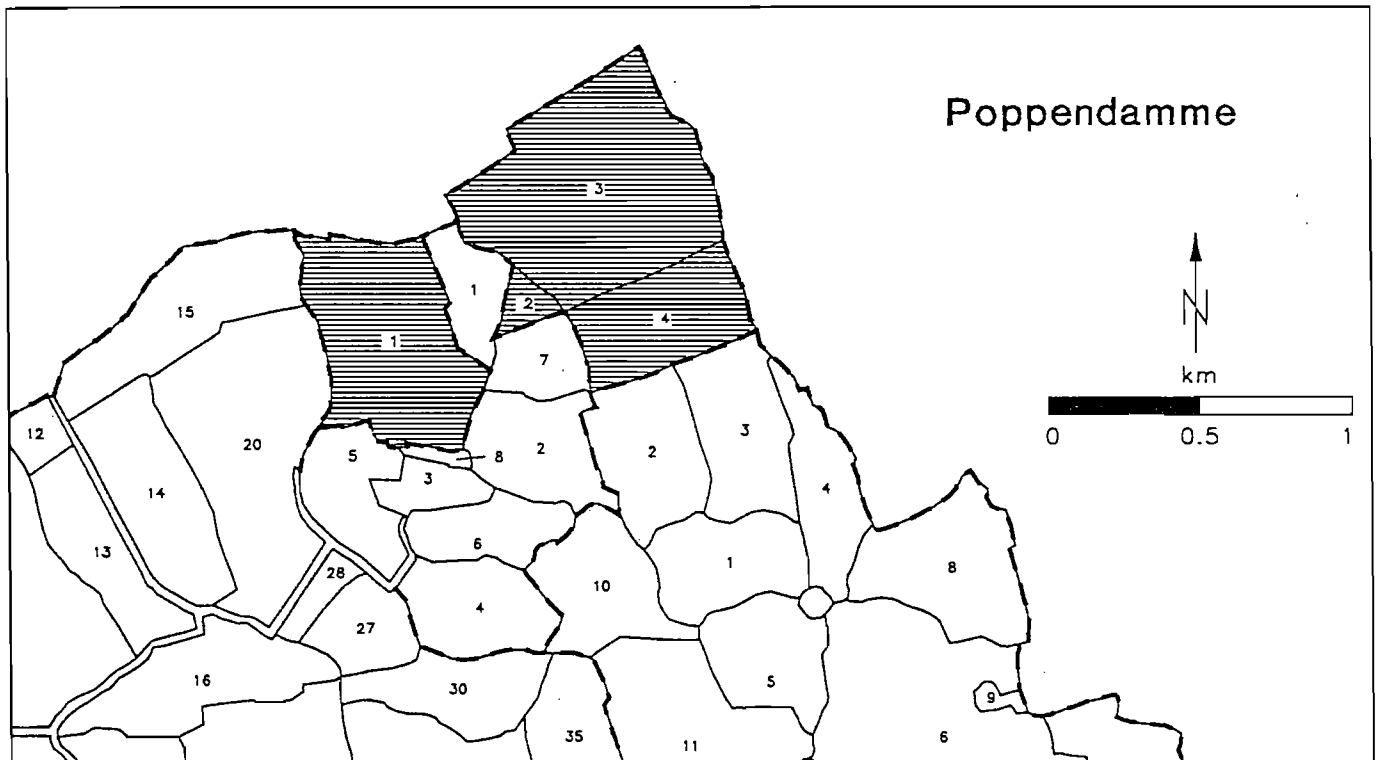

Reconstructie blokken Poppendamme, schaal 1:25.000.

BLOK 4

Den block daer de Cluyte in ligt, daer nu Heindrick Jans. wed. woont, den wech ligt suyt ende west, den kerckenblock noort ende begint van oosten in.

(34 gemet 22 roe)

BLOK 5

Den block achter Crommenhouck, streckende vant suytambacht suytwaert lancx den wech ende begint in mr. Adriaen de Jonge hofstede, [daer Heindrick Cornelis woont], ende meer andere persoonen mede in wonen.

(35 gemet 48 roe)

1608: perceel 22 (ven in totaal 26 percelen):
Leunis Matheeus /n/ baent Abraham Caljou, 201 roe.
in de marge: 't werf

1623: *[daer Cornelis Heindricks woont]*
percell 22:
Leunis Matheeus /noo/ baent selve, 201 roe.
in de marge: 't werf

1574: *Den block achter Crommenhoucke, streckende vant suytambacht suytwaert lancx den wech ende begint aende cappelrie.*
perceel 26:
Jacob Jansz. in Crommenhoecke, baent selve ende Adriaen Willebrords wed., 201 roe.

1585: perceel 26:
Leunis Matheeusz. 't werf noort ende baent selve, 201 roe.
in de marge: 't werf

BLOK 6

Den block daer de kercke van Crommenhoucke in staet ende streckt tot den Cluytenblock toe, oostwaerts lancx den wech, ende begint van noortwesthoeck in.

(22 gemet 258 roe)

BLOK 7

Den block daer Spapenhil in ligt ende begint voor Jan Oillaerts deure, [daer nu Lambrecht Cornelis], van westen in.

(21 gemet 144 roe)

1608: perceel 1 (van in totaal 13 percelen):
Pieter Meese /z/ baent Gillis Christiaens Damme, 1 gemet 80 roe.
na perceel 7:
van westen ommehaelt aen Spapenhil

1623: *[daer nu Otto Jobse woont]*
perceel 1:
Pieter Meese wed. de Pieter Meese ende is 't Spapenhil baent Maerten Pietersz. Ponce, 1 gemet 80 roe.

na perceel 7:
van westen ommehaelt aen Spapenhil

1574: *Den block daer 't Spapenhil in ligt ende begint voor Huyge Jansz. deure, daer nu Willem Lemertsz. inne woont.*

perceel 1:
Curatus Crommenhoucke, baent Jan Ghijsz. Rooze, is 't Spapenhil, 200 roe.

1585: perceel 1:
Pieter Andries Ponce de Adriaen Cornelisz. van Dorp 't Spapenhil, baent selve, 200 roe.

BLOK 8

Den block achter Willem Claes, daer nu Leyn Leyns Vloots woont. (1 gemet 294 roe)

Den Overlooper van 't Suytambt van Poppendamme
gelegen inde Westwateringe

BLOK 1

Den block daer de Sanput in ligt, den wech oost ende west, begint van suyden in, benoorden mr. Adriaen de Jonge hofstede, [daer Heindrick Cornelis woont].

(67 gemet 27 roe)

1623: [daer Cornelis Heindricks woont]

(Afbeelding 5e)

BLOK 2

Den block daer Geleyn Schotte in plach te wonen ende ligt [noort oost bij Lambrecht Cornelis].

(4 gemet 191 roe)

1623: [noort oost bij Otto Jobse]

BLOK 3

Den block daer den proost van Soetendaele huys in staet, daer Jan Willems Roose in woont, [] ende begint vande nooroosthoeck in.

(96 gemet 277 roe)

1623: [nu ancommende de wed. Jan Maliaerts,]

BLOK 4

Den block daer Pier Lauereys Wisse in plach te wonen ende nu Rogier Jans inne woont ende begint van een noortoosthoeck in.

(51 gemet 181 roe)

(Afbeelding 5f)

**Den overlooper van Hoogelande prochie
ende het heer Lieven huysen ambt**

BLOK 1

*Den block daer Claes Jan Dommis in plach te wonen ende nu Adriaen Andries Jonge Jacobs inne woont, ende ligt alomme binnen den heeren wech, ende begint van westen in.
(37 gemet 234 roe)*

1608: perceel 12 (van in totaal 22 percelen):
Idem de idem baent Gillis Claes /z/, 272 roe.
in de marge: werf en hofstede

1623: perceel 12:
Idem de idem baent Gillis Claes /z/, 272 roe.
in de marge: werf en hofstede

1574: perceel 30:
Idem 't werfken, 136 roe.
perceel 31:
Jacop Matheusz. sijn hofstede, 136 roe.

1585: perceel 30:
Idem /z/ ende aen 't werf, 136 roe.
in de marge: 't werf

BLOK 2

*Den block voor Jacob Jacobs, noort bij Adriaen Andries Jonge Jacobs, daer 't werf in staet, den wech oost, suyt ende noort ende begint van suytoosthoeck in.
(30 gemet 112 roe)*

1608: perceel 5 (van in totaal 17 percelen):
Jan Leynssen Brouwer /w/ baent selve, 3 gemet 280 roe.
in de marge: 't werf

1623: perceel 5:
Jan Leynssen Brouwer /w/ baent selve, 3 gemet 280 roe.
in de marge: 't werf

1574: *Den block voor Jacob Jacobs deure, daer 't werf inne staet, ende begint van oosten inne.*
perceel 9:
Pier Dommisz. in Poppendamme 't werf, 430 roe.

1585: perceel 5:
Leyn Jan Pier Brouwers /w/ ende in 3 partiën daer 't werf in staet, baent selve, 3 gemet 280 roe.
in de marge: 't werf

DE BLOKKEN UIT: DE OVERLOPERS VAN DE WESTWATERING

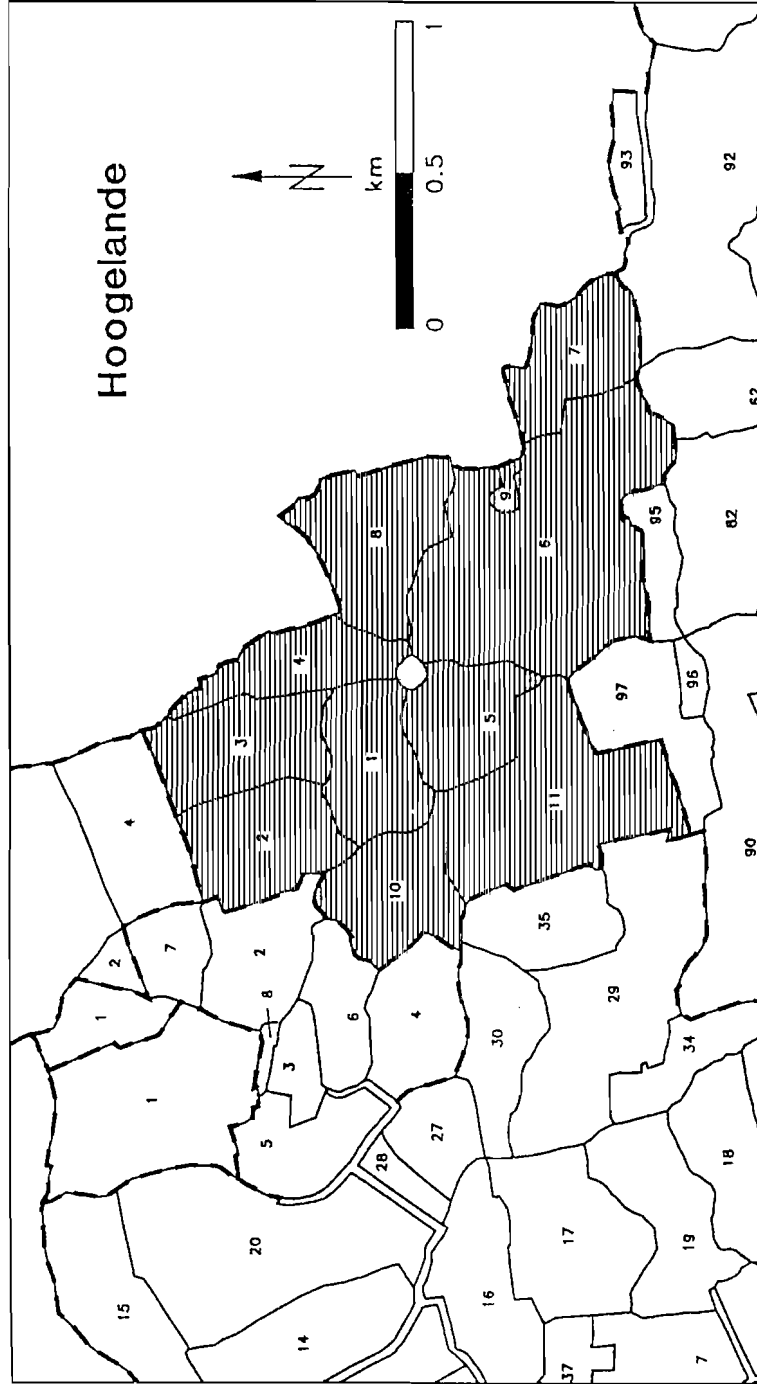

Reconstructie blokken Hoogelände, schaal 1:25.000.

BLOK 3

Den block noortoost van Claes Jans, den wech oost ende suyt, den wegelinck west, ende den herpers block noort, ende begint van suytoosthoeck in. (33 gemet 101 roe)

BLOK 4

Den block daer Joos Jacobs in plach te wonen, ende nu Mathys Andries in woont, aende noortzijde Hoogelande kerckhof, den wech suyt ende west, ende begint vanden noortoosthoeck in. (25 gemet 235 roe)

BLOK 5

Den block daer Cornelis Huych Doens in plach te wonen, aende suytzijde Hoogelande kerckhof ende ligt alomme binnen den heeren wech ende begint vanden noordwesthoeck in. (31 gemet 268 roe)

1608: perceel 13 (van in totaal 20 percelen):
Marynis Ingels weeskinderen /w/ baent selve, 1 gemet.

1623: perceel 13:
Mr. Jan Lambrechts de Marynis Ingels weeskinderen /w/ Baent Leyn Leyns Vloote, 1 gemet.

1574: perceel 18:
Jan Claes Jansz. Oorts werf, 1 gemet.

1585: perceel 13:
Adriaen Huyge Dommis /w/ baent selve, 1 gemet.

BLOK 6

Den block daer Gommer Huysen in plach te wonen ende Cornelis Bouwen Jans in gewoont heeft, den wech west ende oost, den waterganck noort, Wellinckwervenblock suyt ende begint van noortoosthoeck in, aen Hoogelande kerckhof, [ende nu Adriaen Huysen in woont]. (130 gemet 199 roe)

1608: perceel 55 (van in totaal 73 percelen):
Idem - /oo/, 1 gemet 18 roe.
in de marge: 't werf

1623: *[daer nu mr. Andries Mathys in woont]*
perceel 55:
Idem /oo/, baent idem, 1 gemet 18 roe.
in de marge: 't werf

1574: perceel 62:
Jan Claes Hollander 't werf, baent selve, 1 gemet 18 roe.

1585: perceel:
Heindrick Cornelisz. de Heynens Bernaerts /w/ baent selve, 1 gemet 18 roe.
in de marge: 't werf

BLOK 7

Den block daer Jan Phillips in plach te wonen, [oost over Antheunis Antheunis Saese (?) hofstede], den wech west ende noort, den waterganck suyt ende begint vanden suytwesthoeck in bij de heule.
(34 gemet 128 roe)

1623: *[oost voor Maerten Cornelis hofstede]*

BLOK 8

Den block benoorden Gommer huysen, den wech suyt, west ende noort, ende oost de sprincke, ende begint vanden suytwesthoeck in, [voor Adriaen Huysen deure].
(33 gemet 278 roe)

1623: *[voor Andries Matthys deure]*

BLOK 9

Den block genaemt Rootrocxhil beoosten Gommer Huysen, [daer Adriaen Huysen woont].
(286 roe)

1608: perceel 1 (van in totaal 1 perceel):
Aernoudyne Willem Roosens baent Antheunis Claesen, 286 roe.

1623: *[daer Andries Matthys woont]*
perceel 1:
Johan Veths wed. de Aernoudyne Willem Roosens baent Jacob Pieter Ponce, 286 roe.

1574: *Den block genaempt Root Rocxhil beoosten Gommer Huysen.*
perceel 1:
286 roe.

1585: perceel 1:
286 roe.

BLOK 10

Den block daer Jacob Jacobs in plach te wonen ende nu Geleyn Leyns in gewoont heeft, [ende nu Leunis Claes woont], den wech oost, suyt ende noort, ende daer den hoochwerf in ligt ende begint vanden noortwesthoeck in.
(38 gemet 14 roe)

1608: perceel 18 (van in totaal 19 percelen):
Jacob Symons Schotte /oo/, 3 gemet 138 roe.
in de marge: 't werf

- 1623: *[ende nu Geleyn Leyns Vloote woont]*
perceel 18:
*Mr. Jacob Schotte de Jacob Symons Schotte /oo/ baent Jan Leunis
Matheeus, 3 gemet 138 roe.*
in de marge: 't werf
- 1574: perceel 22:
Gillis Gheleyns 't werf, baent selve, 3 gemet 138 roe.
- 1585: perceel 18:
*Jacob Symons Schotte /oo/ 't werf, baent Gheleyn Gillisz., 3 gemet 138
roe.*

BLOK 11

*Den block daer Bouwen Jans in plach te woonen, ende begint van noorden in aen den
wech daer Claes Mans plach te woonen ende eensdeels heer Lieven Huysen ambacht van
ouds den huyse vanden veere toebehoorende ende eerst heer Lieven Huysen ambacht.*

(74 gemet 68 roe)

Dit naevolgende in 't ambacht van outs
den huuse van Veere toebehoorende,
ende nu toecommende de stad Vlissinge.

Den overlooper van Ouden Vlissinge

BLOK 1

Den block aen de westzijde oude Vlissinge dorp tusschen den sprinckwaterganck aen de oostzijde vanden zeedijk west, Stadsmolen water suyt ende begint van suyden in.

(7 gemet 260 roe)

BLOK 2

Den block daer Cornelis Jacob Schrijns in plach te wonen, ende Joris Vleesch brouwershusen [in staet], den wech oost ende noort, den dyne west ende begint van suyden in.

(18 gemet 170 roe)

1623: [Plach te staene]

BLOK 3

Den block bewesten de Cruysweg, den heetenweg oost ende suyt, de dijk west, den sprinckwaterganck noort, ende begint van suyden in.

(7 gemet 172 roe)

(Afbeelding 5g)

BLOK 4

Den block daer Adriaen Danckaert in plach te wonen ende Jasper Andries ende Geert Coppens beyde in woonden ende nu Pieter Adriaen Backer ende Cornelis Veerman inne wonen, den heerenwech oost ende suyt, de eede west ende noort, ende begint vanden suytwesthoeck in.

(69 gemet 54 roe)

BLOK 5

Den block daer het dorp van Oude Vlissinge in staet, ende ligt alomme binnen den heerenwech sonder Ravesteyns ambacht, dat legt ten halven inne, beginnende van den noortwesthoeck in.

(111 gemet 234 roe)

1574: perceel 106:

Den heeren van Beveren 't werf daer de mulen op staet, 231 roe.

BLOK 6

Den block daer Pier Jan Huysen in plach te wonnen, ende is genaempt den Boondijck, 't anbacht van Westersouburg oost, den heeren wech suyt, den waterganck west ende noort, ende begint van westen in.

(38 gemet 221,5 roe)

BLOK 7

Den block voor Heyn Mattheys weduwe deure genaempt Duyvendrecht, het ambacht van Westersouburg aende oostzijde, 's heeren wech aende suytzijde ende begint vanden noortwesthoeck in. (58 gemet 59 roe)

BLOK 8

Den block genaempt 't Oostmeuleen, het ambacht van Westersouburg oost, den waterganck suyt ende west, den wech ende den steenpadt beyde noort ende begint van noorden in. (9 gemet 100 roe)

BLOK 9

Den block genaempt 't Westnieuleen, den voorseyden block oost, den waterganck suyt, 's heeren wech ende steenpadt noort. (9 gemet 20 roe)

1608: perceel 3 (van in totaal 3 percelen):
Idem /oo/ int selve daer 't werf in plach te staene, 3 qaurt gemet 4 roe.

1623: niets in perceelsomschrijvingen te vinden.

1574: *Den block genaempt 't Westnieuleen, den waterganck oost ende suyt, eenen souckwech west ende heeren wech noort, ende begint van noorden inne.*
perceel 8:
Symon baent Stoffel Piers, 3 quart gemet 4 roe.

1585: perceel 1 (van in totaal 1 perceel):
Christoffel Pietersz. de Wilde baent selve, daer 't werf in staet in 3 partiën, 9 gemet 20 roe.

BLOK 10

Den block genaempt Hondemeet, daer Jan Heyne ende Christoffel Pieters de Wilde in plachen te wonen, den voornoemde block oost, 's heeren wech ende steenpadt noort, streckende westwaerts ende suytwaerts tegens de oude ende nieuwe stad, ende begint vanden noortoosthoeck in. (28 gemet 175 roe)

Den overlooper van 't ambacht van mijnheer Phalaicx

BLOK 11

Den block daer [Coppe Lauereys] in gewoont heeft ende nu [Stoffel ende Adriaen Aernouts Outers in wonen]. Den souckwech oost, den heerenwech suyt ende west, den waterganck noort ende begint vanden suytoosthoeck in. (30 gemet 112 roe)

1623: *[Coppe Cornelis]
 [Maerten Pieter Moens in woont]*

BLOK 12

*Den block aan de oostzijde Oude Vlissinghe dorp ende den block daer 't dorp in staet.
(9 gemet 266 roe)*

Hier nae volcht den overlooper van alle den
duynlanden gelegen binnen de Westwateringe
in diversche ambachten ende blocken, ende begint
west int Spint ambacht ende is nu 't ambacht
aencommende de stad Vlissinghen.

BLOK 1

Den block noort van Ingel Lauereys Daniels woont ende begint van suyden in.
(5 gemet 88 roe)

BLOK 2

*Den block suyt van Ingel Lauereys daer nu [Lauereys Daniels] woont, den wech ligt
noort, den waterganck suyt, ende den duynen west ende begint van oosten in.*
(20 gemet 245 roe)

1623: *[Jan Leyns Visscher]*

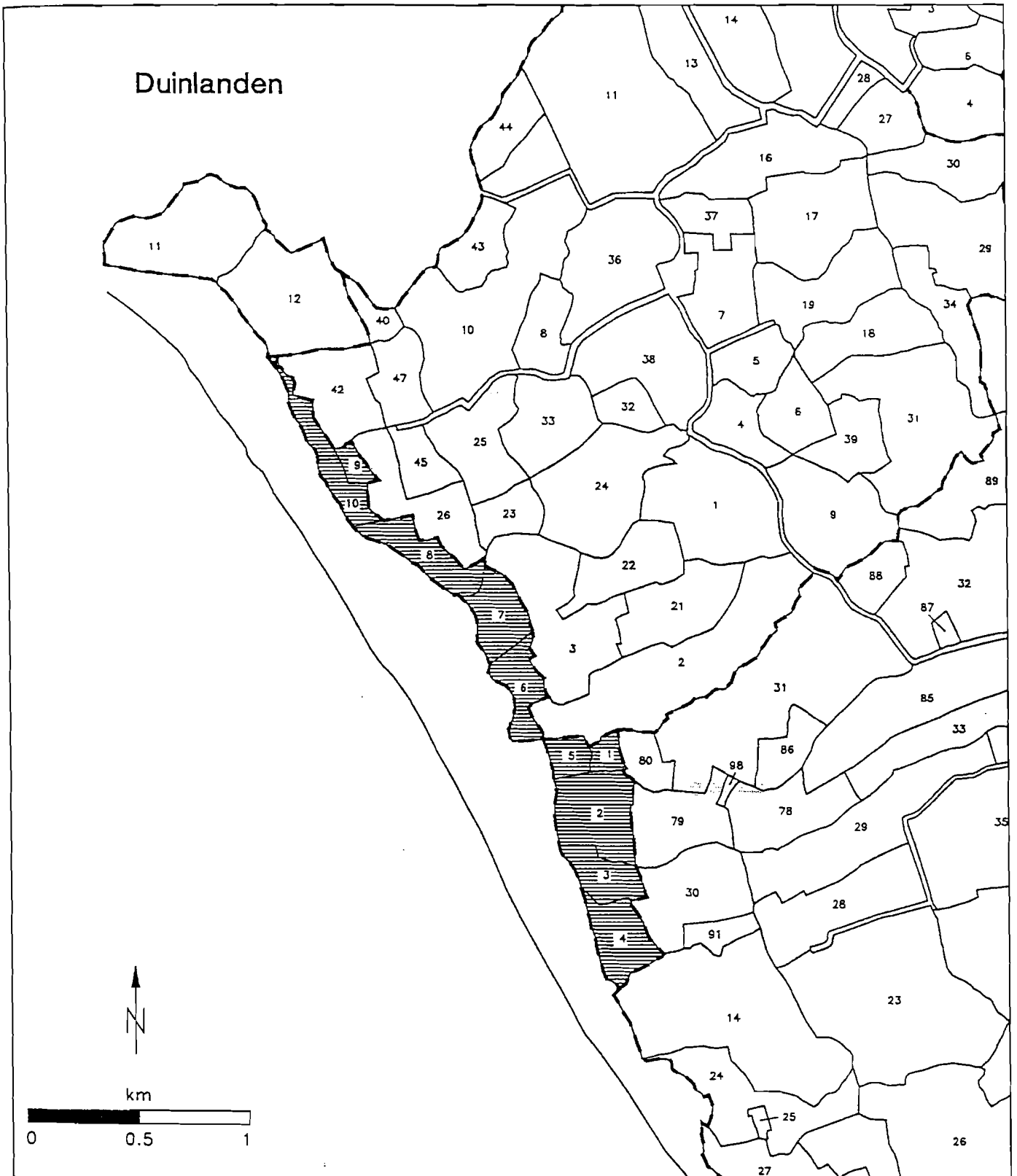

Reconstructie blokken Duinlanden, schaal 1:25.000.

Duynlanden gelegen int ambacht vanden marquis
vanden Veere ende west inde parochie van Koudekerke

BLOK 3

Den block daer Pier Cob Piers ende Voort (?) Christiaens in plachen te wonen ende nu [Pieter Leunis Moens] inne woont, den wech ligt suyt, den duyne west ende den waterganck noort ende begint van suytwesthoeck in. (20 gemet 156,5 roe)

1623: *[Andries Jans Hollander]*

BLOK 4

Den block noortwest van Symon Keyzers daer Heindrick Rombout plach te wonen ende nu Lauereys Daniels woont, den wech ligt suyt ende noort, den duynen west ende begint van suyden in. (10 gemet 265 roe)

1623: *[Jan Leyns Visscher]*

In Bekercke onder den marquis vanden Veere

BLOK 5

Den block west van Lauereys Heyne, den wech ligt suyt, den zantwaere west ende noort de sprincke ende begint vanden noortwesthoeck in. (5 gemet 231 roe)

BLOK 6

Den block bewesten Michiel Jan Symons besuyden Claes Heynne aende duynen, begint van suyden in opden sprinckwaterganck. (12 gemet 83 roe)

(Afbeelding 5h)

BLOK 7

Den block daer Claes Heyne in gewoont heeft ende nu [Maerten Govaerts] inne woont ende begint van suyden in. (13 gemet)

1623: [Pieter Andries]

BLOK 8

Den block bewesten Joris Jans, noordwest van Symon Jacobs, daer Claes Heyne gewoont heeft, ende nu [Maerten Govaerts] woont ende begint van suytoosthoeck in. (18 gemet 84,5 roe)

1623: [Pieter Andries]

BLOK 9

Den block achter Feye Adriaens daer nu Everdey Andries woont, suyt daer Marynis Vos woont, west over den wech ende begint van suyden in over den waterganck. (3 gemet 257 roe)

BLOK 10

Den block daer Loof Piers in plach te wonen, ende ligt west van Feye Adriaens ende nu Lauereys Heyne suyt, aende waterganck streckende tot aenden duynen toe, ende begint vanden noortwesthoeck in. (15 gemet 101 roe)

Duynlanden gelegen bij Soetelande int ambacht van
wijlen heer Molenbays

BLOK 11

Den block daer Cornelis Heindricx in plach te wonen ende Steven Heyne in gewoont heeft, oost ende noort den waterganck, suyt den wech ende west den duynen, ende begint vanden noortoosthoeck in.
(54 gemet 121,5 roe)

1608: perceel 28 (van in totaal 28 percelen)
Pieter Marynis Schotte /z/ ende /oo/ baent selve, 5 quart.

1623: niets in perceelsomschrijvingen te vinden.

1574: perceel 36:
Pauwels Jansz. 't werf, baent Steven Heindricx, 5 quart.

1585: perceel 28:
Jan Willaerts Smit /zo/ in 3 partiën, baent selve, 5 quart.
in de marge: 't werf

BLOK 12

Den block daer Willem Huyse in plach te wonen, ende Oort Leunis in gewoont heeft ende nu Everdey Andries in woont, den wech oost ende noort, den duynen suyt ende west, ende begint vanden noordwesthoeck in, daer Oort Leunis gewoont heeft.
(51 gemet 39,5 roe)

Duynlanden gelegen int ambacht van
wijlen heer Wouter van Domburch

BLOK 13

Den block daer Symon Jans in plach te wonen, suyt van Feys Adriaens ende Lauereys Heyne gewoont heeft, ende noort van Lauereys Gellee hofstede ende boogaert, den wech oost ende suyt, den duynen west, ende begint vanden noortoosthoeck in.

(24 gemet 158 roe)

BLOK 14

Den block achter Leyn Bouwens daer Jacques Gellee huysinge in staet, daer [Pier Cosijn] op woont ende begint van oosten in, suyt aenden boogaert.

(14 gemet 281 roe)

1623: *[Roelant Roelants]*

(Afbeelding 5i)

Duynlanden gelegen int ambacht van
Jacques Gellee

BLOK 15

Den block daer Geleyn Bouwens in plach te wonen ende nu Pieter Cosijn in woont ende begint in den hofstede van Jacques Gellee. (4 gemet 117 roe)

1623: [Roelant Roelants, J. Gellee erfgenamen]